LUNOV MAGNUS STRIP

MARTI MISTERIJA

VANREDNI BROJ 22

TUNGUSKA

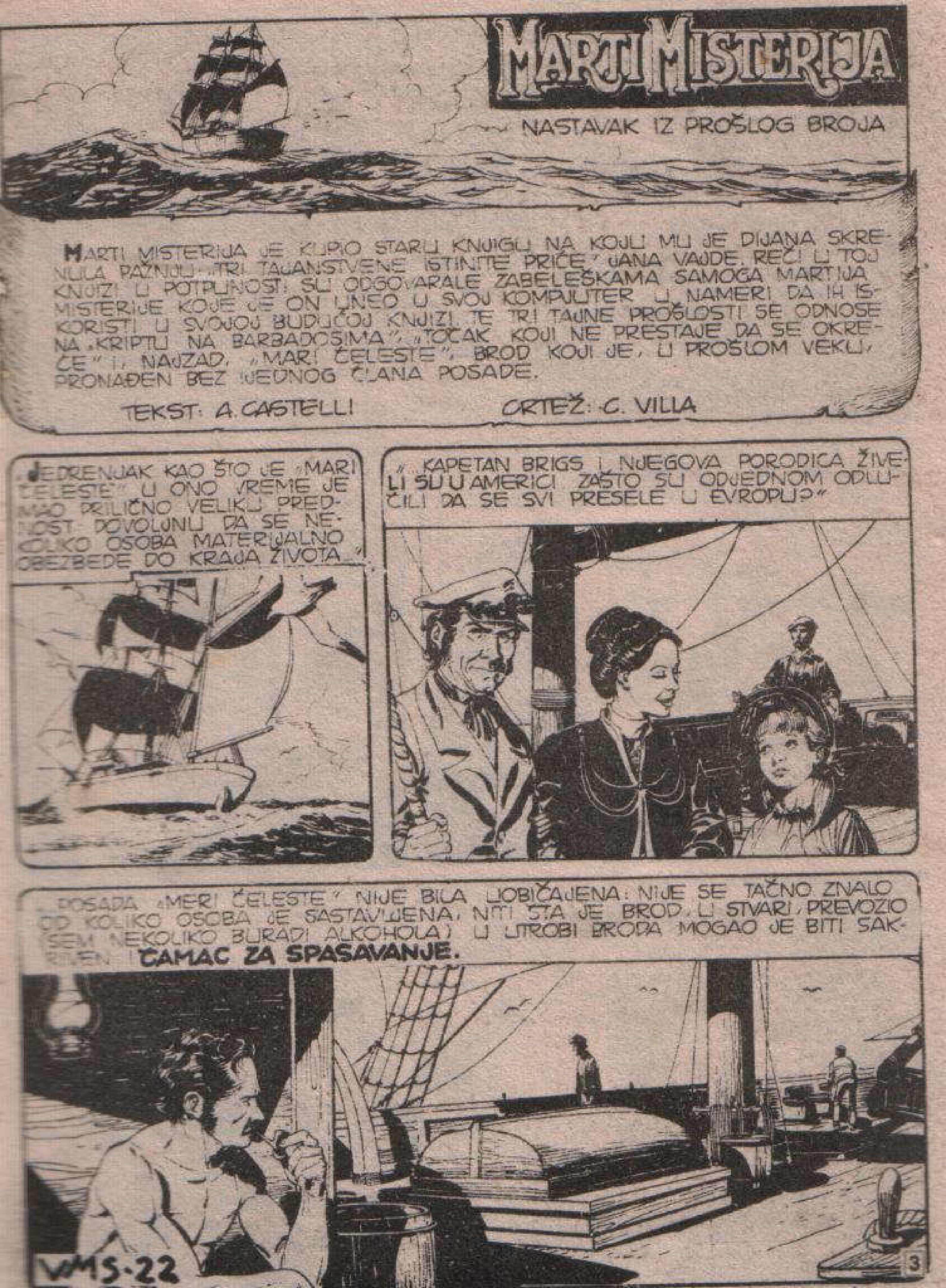
MARTI MISTERIJA
NASTAVAK IZ PROŠLOG BROJA
MARTI MISTERIJA JE KUPIO STARU KNJIGU NA KOJU MU JE DIJANA SKRE-
NULA PAŽNJU „TRI TAJANSTVENE ISTINITE PRIČE" JANA VAJDE. REČI U TOJ
KNJIZI U POTPUNOSTI SU ODGOVARALE ZABELEŠKAMA SAMOGA MARTIJA
MISTERIJE KOJE JE ON UNEO U SVOJ KOMPJUTER U NAMERI DA IH IS-
KORISTI U SVOJOJ BUDUĆOJ KNJIZI. TE TRI TAJNE PROŠLOSTI SE ODNOSE
NA „KRIPTU NA BARBADOSIMA", „TOČAK KOJI NE PRESTAJE DA SE OKRE-
ĆE" I, NAJZAD, „MARI ČELESTE", BROD KOJI JE, U PROŠLOM VEKU,
PRONAĐEN BEZ JEDNOG ČLANA POSADE.
TEKST: A. CASTELLI
CRTEŽ: G. VILLA
„JEDRENJAK KAO ŠTO JE „MARI ČELESTE" U ONO VREME JE IMAO PRILIČNO VELIKU PREDNOST, DOVOLJNU DA SE NEKOLIKO OSOBA MATERIJALNO OBEZBEDE DO KRAJA ŽIVOTA..."
„...KAPETAN BRIGS I NJEGOVA PORODICA ŽIVELI SU U AMERICI. ZAŠTO SU ODJEDNOM ODLUČILI DA SE SVI PRESELE U EVROPU?"
„POSADA „MERI ČELESTE" NIJE BILA UOBIČAJENA: NIJE SE TAČNO ZNALO OD KOLIKO OSOBA JE SASTAVLJENA, NITI ŠTA JE BROD U STVARI PREVOZIO (SEM NEKOLIKO BURADI ALKOHOLA) U UTROBI BRODA MOGAO JE BITI SAKRIVEN I ČAMAC ZA SPASAVANJE.
VMS-22
3

„Nastavimo sa pretpostavkama: zamislimo jedan brižljivo sačinjen plan. Nekoliko milja od Azorskih ostrva, brod se zaustavio...”
...„Kapetanova žena i kćerka, zajedno sa nekoliko članova posade, napustili su brod i uputili se na ostrva...”
MARY CELESTE
...„Komandant je ostao na brodu. Mora ga odvesti što je moguće dalje... do mesta koje je unapred ugovoreno za sastanak...”
„...Kapetan je sam plovio prevaljujući milje i milje, sve dok...”
Eno „Dei Gracija”, prema dogovoru. Sad bi trebalo da siđu samo kapetan sa nekolicinom pouzdanih ljudi.
4

„Zaista...”
Je li sve u redu, Brigse?
Sve je u redu.
Moraćeš da siđeš u utrobu našeg broda. Žao mi je, ali odande nećeš smeti izaći sve dok „Dei Gracija” ne bude stigao do cilja.
HMM.
To je mala žrtva u poređenju sa onim što ćemo iz ovoga izvući. Prema pomorskim zakonima, Meri Celeste je sad vlasništvo
Ti ćeš ispričati priču o „sablasnom brodu” i to će doprineti otklanjanju svih sumnji...
Prijatelji, mi smo bogati!
5

KAD SAM VEĆ DOVDE STIGAO, HOĆU I DA DOĐEM DO KRAJA. JEDNO JE SIGURNO: JA NIKAD NISAM PISAO ČLANKE O „NEMOGUĆIM KNJIGAMA", A TO JE UPRAVO NASLOV SLEDEĆEG POGLAVLJA.
TU ĆU, SIGURNO, PROČITATI NEŠTO ORIGINALNO. I KO ZNA, MOŽDA ĆU...
DEO IV NEMOGUĆE KNJIGE
ALI...
PROKLETSTVO!
NEDOSTAJE POSLEDNJI DEO! KNJIGA NIJE CELA!
TO NISAM ODMAH PRIMETIO POŠTO SAM BIO SUVIŠE ZANET ČITANJEM. ŠTA SAD?

IDEM NA SPAVANJE! NIŠTA MI NE VREDI DA SEDIM OVDE I LUPAM GLAVU...
...KO ZNA, MOŽDA ĆU, KAD SE NASPAVAM, USPETI DA NAĐEM NEKO RAZUMNO OBJAŠNJENJE O TOME ŠTO SE DESILO.
I, TAKO...
MARTI MISTERIJA JE ONO MALO ČASOVA, KOLIKO MU JE JOŠ BILO PREOSTALO DO ZORE, PROVEO NEMIRNO...
...SANJAJUĆI NEMOGUĆE SNOVE.

SLEDEĆEG JUTRA.
NIŠTA NE MOGU DA UČINIM. U BALTIMORU, TRENUTNO, NE POSTOJI NIJEDNA IZDAVAČKA KUĆA KOJA BI SE ZVALA „ANKAN! PRES"
BELL TELEPHON
TO SAM, UOSTALOM, MOGAO I DA PRETPOSTAVIM TA KNJIGA JE ŠTAMPANA PRE PEDESET I JEDNU GODINU!
DOBRO. TO ZNAČI DA ĆU POĆI U BALTIMOR. AKO JE POSTOJAO IZDAVAČ S TIM IMENOM, ON JE SIGURNO REGISTROVAN U TRGOVAČKOJ KOMORI.
RADIJE NEĆU NIŠTA REĆI DIJANI I JAVI. OVOGA PUTA BI, STVARNO, MISLILI DA SAM **POLUDEO!**

BALTIMOR
TRENTON
ZA MANJE OD ČETIRI SATA, RIZIKUJUĆI U VIŠE NAVRATA DA GA ZAUSTAVE ZBOG PREKORAČENJA BRZINE...
...MARTI MISTERIJA JE PREVALIO DUG PUT OD NJUJORKA DO PRESTONICE MERILENDA...
LEPOG GRADA U ZALIVU ČESPIK U KOME JE ROĐEN PISAC EDGAR ALAN PO.

U TRGOVINSKOJ KOMORI...
ŽAO MI JE, ALI U REGISTRU ZA 1932. GODINU NE NALAZI SE NIKAKVA „ANKANI PRES“.
MOŽDA JE UPISANA RANIJE, 1931... ILI 1930...
SVE SMO PROVERILI U KOMPJUTERU. DA JE UPISANA, RAČUNAR BI NAM TO SAOPŠTIO.
MOŽDA JE IZDALA SAMO NEKOLIKO KNJIGA, PA SE IZDAVAČ NIJE NI POTRUDIO DA SE REGISTRUJE.
DA... MOŽE BITI...
JAVNA ČITAONICA U BALTIMORU...
VAJDA... VAJDA ANDŽEJ, REŽISER... VALMON PJER...

NI OVDE NEMA NIKAKVOG TRAGA O JANU VAJDI.
ALI, KNJIGA, IPAK, POSTOJI! MOGAO SAM JE PONETI SA SOBOM.
OPROSTITE, TRAŽITE NEŠTO POSEBNO?
HM... POGODILI STE!
KNJIGU NEKOG JANA VAJDE. ZOVE SE „TRI TAJANSTVENE ISTINITE PRIČE“. ŠTAMPANA JE 1932. GODINE. IMAM JEDAN PRIMERAK, ALI MU NEDOSTAJE DEO.
OČIGLEDNO, NIJE REGISTROVANA U KATALOGU.
DA...
POKUŠAJTE DA SE RASPITATE KOD STABSA. RADI KAO ARHIVAR U DELU NOVINA I ČASOPISA, A SPECIJALIZOVAO SE ZA LOKALNO IZDAVAŠTVO.

ON VAM JE NEKA VRSTA ŽIVOG ARHIVA... AKO VAM ON NE BUDE MOGAO NIŠTA REĆI, PLAŠIM SE DA JE ONDA SVE BEZNADEŽNO.
REKLI STE VAJDA? POZNAJEM VAJDU REŽISERA, ALI ZA TOG VAJDU NIKAD NISAM ČUO...
SEM, AKO... BIO JE JEDAN TIP KOJI JE PISAO KNJIGE O MAGIJI I SLIČNIM STVARIMA. ZVAO SE FRENK BINDER, ALI JE KORISTIO RAZNE PSEUDONIME... ČINI MI SE DA JE MEĐU NJEGOVIM IMENIMA BILO... I VAJDA.
BINDER... I JA SAM ČUO ZA TO IME...
...PRETPOSTAVLJAM DA JE POSLE TOLIKOG VREMENA VEĆ MRTAV...
DA JE MRTAV, MRTAV JE, ALI VIŠE BIH VOLEO DA NISTE REKLI TO „POSLE TOLIKOG VREMENA". JA SAM MU VRŠNJAK.
HM...
IMA LI NEKOG NASLEDNIKA? ROĐAKA?
NEMA. STARI BINDER JE BIO USAMLJENIK. KAD JE UMRO, NIKO SE NIJE JAVIO KAO NASLEDNIK ILI NEŠTO SLIČNO.
KUĆA MU JE POTPUNO NAPUŠTENA. TO JE VELIKA SRAMOTA, S OBZIROM NA STAMBENU KRIZU.

NJEGOVA KUĆA?... ZNAČI, JOŠ POSTOJI! DA LI BISTE MI MOGLI REĆI GDE SE NALAZI?
VI STE BAŠ UPORNI! DOBRO... ODMAH ĆU POTRAŽITI ADRESU.
EVO JE! A AKO SLUČAJNO ŽELITE DA ZNATE DA LI JE EDGAR ALAN PO JOŠ ŽIV, ODMAH ĆU VAM REĆI DA JE I ON UMRO...
STVARNO?!
Larry's
1919
NI SAM NE ZNAM ŠTA OČEKUJEM DA ĆU NAĆI... NEŠTO, BILO ŠTA, ŠTO ĆE MI POMOĆI DA RAZREŠIM MISTERIJU.

EVO TE KUĆE..HM..
NE BI SE BAŠ MOGLO REĆI DA JE U DOBROM STANJU.
U AUTOMOBILU IMAM LAMPU. POČINJE DA SE SMRKAVA.
NADAM SE, SAMO, DA ME NIKO NEĆE VIDETI..NE BIH VOLEO DA ZAVRŠIM U ZATVORU ZBOG PROVALE U KUĆU U KOJOJ NIKO NE STANUJE.

SKRIIIIIIIIIP!
NEMA ŠTA, BAŠ VESELO MESTO!

OVDE SU SE, SIGURNO, NASTANILE ČITAVE ČETE SKITNICA.
ODNELI SU SVE ŠTO SE MOGLO ODNETI... HM, PA TO JE I PRIRODNO.
HEJ!
KNJIGE! PA MOJOJ SREĆI TE SKITNICE NISU STRAŠNI ČITAOCI.
DA VIDIMO...
PISANO OD 20. AVGUSTA 1929. DO 18. SEPTEMBRA 1929. GODINE. AUTOR FRENK BINDER SA PSEUDONIMOM FOREST AKERMAN...

ODLIČNO! SREĆA ME JE POSLUŽILA...
...OVO JE ZBIRKA BINDEROVIH KNJIGA... AKO JE ON AUTOR I „TRI TAJANSTVENE ISTINITE PRIČE", TREBALO BI DA I NJU OVDE NAĐEM...
NIŠTA! SVE JE UZALUD!
ŠTA...?!

STO MU GROMOVA!
TRAS
OHH!
PROKLET-STVO... JA...
TUUP!

OHH!
NAPRED, MOMCI! SREDITE OVOG ULJEZA!
DO ĐA-VOLA...

TRAS!
TUMP!
TUUP!
TRES!

NISTE BAŠ NAROČITO PREKALJENI KAD STE DOZVOLILI DA VAS SREDI JEDAN ČOVEK.
A SAD BIH VOLEO DA ČUJEM ZAŠTO STE ME DOVLIKLI OVAMO. TOBOŽE, ZBOG ONE KNJIGE
DOVUKLI OVAMO? MOMCI, I MORA DA S... ZRELIJI OD NAS
NAJVIŠE NA

ZNAČI, VI NEMATE NIKAKVE VEZE S OVIM SLUČAJEM?
SLUČAJEM? NE ZNAMO ČAK NI O KOM SLUČAJU GOVORIŠ.
MI SMO MISLILI DA SI POLICAJAC.
DOŠLI SMO OVAMO DA SE MALO OPUSTIMO, KAD SI TI POČEO DA SE VRZMAŠ OKO KUĆE.
I ŠTA ĆEŠ SAD DA URADIŠ? OBAVESTIĆEŠ POLICIJU?
NE BOJTE SE NIKOGA. JA NEĆU OBAVESTITI.
UOPŠTE ME NE ZANIMA ŠTA RADITE I KO STE, AKO NISTE POVEZANI SA SLUČAJEM NA KOME RADIM.
ZBOGOM, MOMCI. ŠTETA ŠTO SMO SE SRELI U OVAKVIM OKOLNOSTIMA.

KASNIJE...
DIVNO! SAD ZNAM KOLIKO SAM I ZNAO, A UZ TO SAM JOŠ I SAV ISPREBIJAN.
JAN VAJDA ...ŠTO VIŠE RAZMIŠLJAM, SVE SAM UBEĐENIJI DA ME TO IME NA NEŠTO PODSEĆA ...ALI NA ŠTA?
JAN VAJDA ...TAKO ČUDNO ZVUČI. KAO DA...
STO MU GROMOVA!
ŠKRIIIP

GLUPANE! ZAŠTO SI TAKO NAGLO ZAKOČIO?!
BRZO, OLOVKU! KOMADIĆ HARTIJE...
...NARAVNO! TO JE TREBALO ODMAH DA PRETPOSTAVIM!
AKO POŽURIM, VEĆ DO VEČERI ĆU USPETI DA RAZREŠIM PROBLEM!
VROOOOOOOO

NJUS...
PRAVO DA TI KAŽEM, TVOJ POZIV ME JE IZNENADIO, MARTI.
KINESKA VEČERA. PRIREĐENA OVAKO NEOČEKIVANO. MORA DA SI ČITAV DAN PROVEO U KUVANJU.
DA... TO MI JE NAJNOVIJA STRAST KOJU SAM TEK ODSKORA OTKRIO.
POGOTOVO OTKAKO KINESKI RESTORANI SPREMAJU JELA ZA NOŠENJE KUĆAMA.
HM... ZAISTA NIJE LOŠE.
A OVO SU KOLAČI SREĆE! VIDEĆEMO KAKVO IZNENAĐENJE KRIJU!

KOLAČI SREĆE! BAŠ SI NA SVE MISLIO!
DAJ DA VIDIM ŠTA PIŠE NA CEDULJICI. MOŽDA PIŠE DA ĆU UPOZNATI JEDNOG KUVARA" VISOKOG I PLAVOKOSOG."
„KOLAČI SREĆE" SU KOLAČIĆI U KOJIMA SE NALAZI CEDULJICA SA HOROSKOPOM I JEDNOM ČUVENOM REČENICOM.
„ČAK I NAJPREPREDENIJI KRIMINALAC ZA SOBOM OSTAVI NEKI TRAG"... ČUDNA REČENICA...
UNGH!
RGHHR!
?
ALI... I NA JAVINOJ CEDULJICI ISTO PIŠE! ŠTA TO TREBA DA ZNAČI?..
AH, POJMA NEMAM. KINESKA MUDROST PREVAZILAZI MOJE UMNE SPOSOBNOSTI.

PETNAEST MINUTA DO DESET. JOŠ MALO PA BI TREBALO...
RRRING
OPROSTI, DIJANA, ALI PODIGNI TI SLUŠALICU, JER MENI SU PUNA USTA.
?
HALO, STAN MARTIJA MISTERIJE?
MOLIM VAS DAJTE MI PROFESORA... ZOVEM SE JAN VAJDA!
NEKI JAN VAJDA HOĆE DA GOVORI S TOBOM.
?

DAKLE? HOĆEŠ LI VEĆ JEDNOM DOĆI?
JA...
HALO...
VOLEO BIH DA TI VIDIM LICE, MARTI.
HM... ODLIČNO JE PROŠLO, **JAN**. KASNIJE ĆU TE POZVATI.
KLIK
NO, ŠTA JE?
ŠTA TI JE? ZAŠTO SI SE TAKO NAMRŠTIO? KO JE BIO TAJ TIP?

JAN VAJDA. TREBALO BI DA GA TI ODLIČNO POZNAJEŠ, DIJANA.
ČAK BI TREBALO **OBOJE** ODLIČNO DA GA POZNAJETE, JAVA!
?
RRGGGHR!
RGHR!
?
HM...
U REDU, U REDU, PREDAJEM SE. MORAM VAM PRIZNATI DA STE ODLIČNI GLUMCI.
NISTE NI TREPNULI. U SLIČNOJ SITUACIJI, JA IPAK, NE BIH MOGAO DA NE **ZADRHTIM**.

U SVAKOM SLUČAJU, ZAHVALJUJEM VAM NA **POKLONU.** NA KRAJU KRAJEVA, MORA DA VAS JE SKUPO STAJAO...
...ALI TO JE SIGURNO NAJORIGINALNIJI POKLON KOJI SAM IKAD DOBIO... **MISTERIJA** KAO POKLON ZA MOJ ROĐENDAN!
ALI... ALI... O ČEMU TI TO GOVORIŠ, MARTI? MI SMO NAŠ POKLON TEK DANAS PRIPREMILI I JOŠ TI GA NISMO DONELI.
RGHH!
PRESTANITE DA IGRATE KOMEDIJU, SVE SAM SHVATIO.
ONA KNJIGA KOJU SI MI JUČE PREPORUČILA... JASNO MI JE DA STE JE **VI** STAVILI NA POLICU, SIGURNI DA ĆU JE KUPITI.
TO VAM JE BILA **GENIJALNA** IDEJA. ZNALI STE DA IMAM U PLANU DA NAPIŠEM KNJIGU O "TRI TAJANSTVENE ISTINITE PRIČE", PA STE U NEKOJ ŠTAMPARIJI ODŠTAMPALI TEKSTOVE KOJE SAM NAPISAO.

POSLE STE TO FOTOKOPIRALI SA DVE STRANE LISTA KAO STRANICE U KNJIZI, I DALI DA SE POVEŽU.
JA SAM PROGUTAO MAMAC, NI NE PRIMETIVŠI DA JE IME AUTORA...
ANAGRAM OD JAVA DIJANA! JAN VAIDA... DIJANA JAVA!
ZNATE LI VI DA SAM IŠAO ČAK DO BALTIMORA DA UĐEM U TRAG TOME VAJDI?!
ALI...
MGR?!

ALI, TA KNJIGA KOJU SAM TI JA POKAZALA NIJE BILA OD TOG JANA VAJDE ILI KAKO SE VEĆ ONO ZVAŠE. BILO JE TO PRVO IZDANJE FREZEROVE ZLATNE GRANE.
ZNAM KOLIKO CENIŠ TU KNJIGU PA SAM PRETPOSTAVLJALA DA...
NEMOJ, MOLIM TE, DIJANA...
DOSTA JE BILO ŠALE! DOPALA VI SE, MORAM VAM PRIZNATI, ALI...
SLUŠAJ, MARTI...
DAJEM TI REČ DA, JA ZA TOG JA NA VAJDU NIKAD NISAM ČULA!
BCHHHRR!

TO JE PROGRAM ZA TVOJ KOMPJUTER KOJI SAM PORUČILA KOD JEDNOG MITOVOG PRIJATELJA.
STO MU GROMOVA...
ALI ONDA, ONA KNJIGA... ČEKAJ... SAD ĆU TI JE POKAZATI...
EVO JE! TAČNO NA MESTU GDE SAM JE NOĆAS OSTAVIO.
„ZLATNA GRANA" DŽEMSA FREZERA
Plura Legant Vacui MARTIAL xii, 5

„MOŽDA JE ONO PIĆE U RESTORANU BILO JAČE NEGO ŠTO SAM MISLIO, PA SAM SVE TO SAMO SANJAO. ALI SVE JE IZGLEDALO NEVEROVATNO STVARNO...”
...ILI SU DIJANA I JAVA PRODUŽILI SVOJU IGRU. ALI, AKO TAKO DOBRO GLUME, ZAŠTO NE ODU U GLUMCE? ZATIM, I U KNJIŽARI, PRODAVAC SE SEĆA DA MI JE PRODAO „ZLATNU GRANU”...
„... U SVAKOM SLUČAJU, ČINI MI SE DA NIKAD NEĆU SAZNATI ŠTA MI SE TAČNO DOGODILO ALI, NEŠTO SAM, IPAK, IZVUKAO IZ OVOG NEVEROVATNOG DOŽIVLJAJA...”
„POLAZNU TAČKU ZA POSLEDNJE POGLAVLJE MOJIH „TAJANSTVENIH ISTINITIH PRIČA”: ONO O NEMOGUĆOJ KNJIZI...”
„...MADA SE PLAŠIM DA ĆE ČITAOCI REĆI DA JE SUVIŠE FANTASTIČNA.”
KRAJ EPIZODE

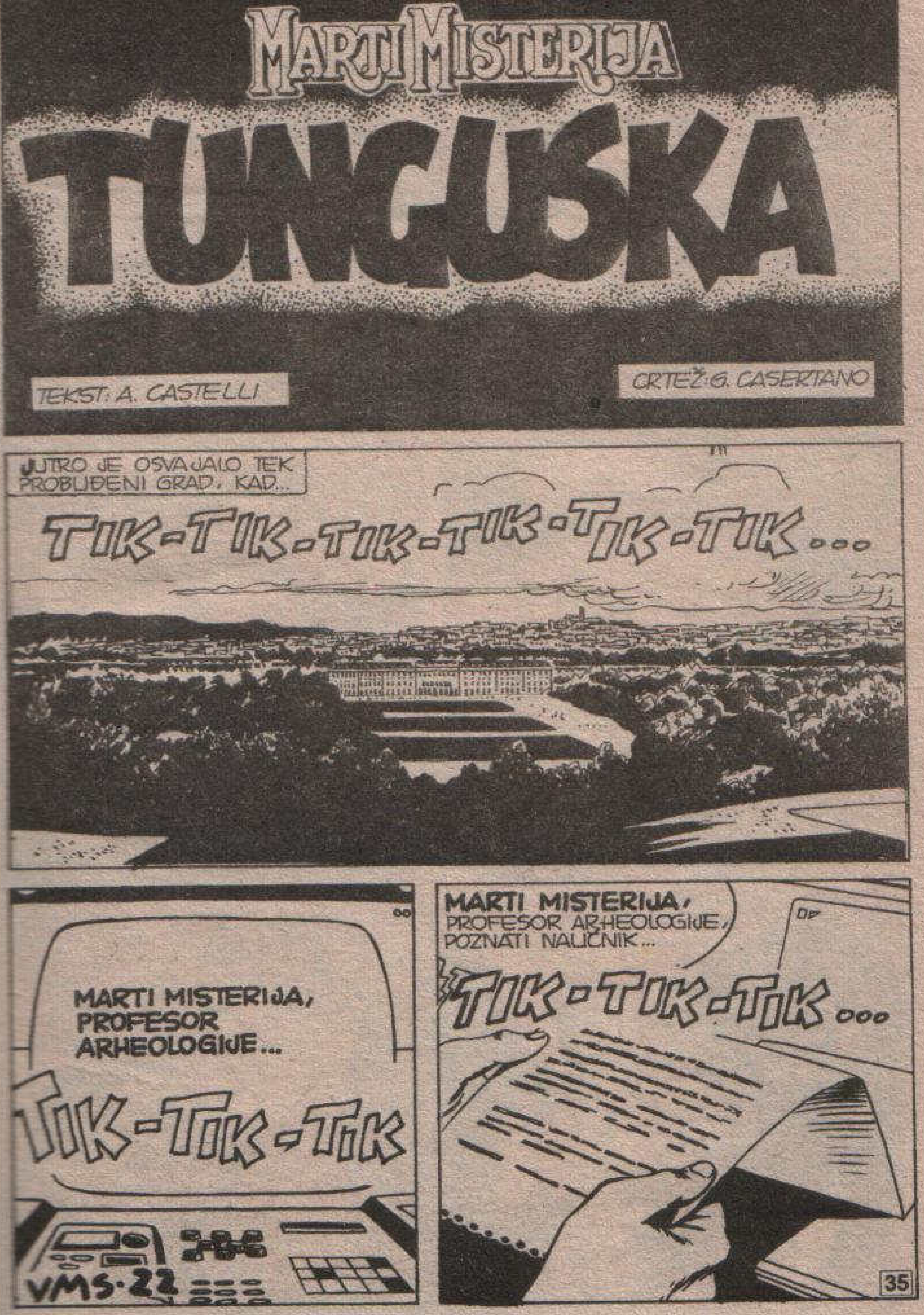
MARTI MISTERIJA
TUNGUSKA
TEKST: A. CASTELLI
CRTEŽ: G. CASERTANO
JUTRO JE OSVAJALO TEK PROBUĐENI GRAD, KAD...
TIK-TIK-TIK-TIK-TIK-TIK...
MARTI MISTERIJA, PROFESOR ARHEOLOGIJE...
TIK-TIK-TIK
VMS-22
MARTI MISTERIJA, PROFESOR ARHEOLOGIJE, POZNATI NAUČNIK...
TIK-TIK-TIK...
35

...IZVRSTAN ANTROPOLOG, ODLIČAN POZNAVALAC KNJIŽEVNOSTI...
...POSLE SMRTI RODITELJA, KOJI SU NASTRADALI U AVIONSKOJ NESREĆI, NASLEDIO JE PRILIČAN IMETAK.
TO MU JE OMOGUĆILO DA SE POSVETI IZUČAVANJU LEPIH UMETNOSTI I TIME OSTVARI SVOJ POTAJNI SAN.
„PRVU, USPEŠNU, NAUČNU EKSPEDICIJU, DO RUŠEVINA MOHENDŽO-DAROA, IZVEO JE ZAJEDNO SA KOLEGOM I PRIJATELJEM IZVESNIM ORLIJEM."
„TAMO SE UPOZNAO SA JOGOM I DRUGIM EZOTERIČNIM DISCIPLINAMA."
VRATIVŠI SE KUĆI NAPISAO JE SVOJU PRVU KNJIGU „TAJNE PROŠLOSTI", KOJA JE KOD ČITALACA DOŽIVELA VELIKI USPEH.

UBRZO SE PROČUO KAO „DETEKTIV KOJI TRAGA ZA NEOBJAŠNJIVIM POJAVAMA" I ZAISTA, ON SE BAVI ONIM SLUČAJEVIMA KOJE NAUKA NIJE U STANJU DA OBJASNI...
„...UMALO NIJE POGINUO U BRODOLOMU NA DELU MORA POZNATOM KAO „BERMUDSKI TROUGAO"..."
„...ZAJEDNO SA ORLIJEM USPEO JE DA OTKLONI OPASNOST U VIDU INVAZIJE OTROVNIH PČELA KOJE SU DOŠLE IZ BRAZILA."
„DOCNIJE MARTI MISTERIJA RASKIDA SA ORLIJEM, KOJI TAJANSTVENO NESTAJE SA JEDNE EKSPEDICIJE, O KOJOJ NEMAMO PRECIZNE PODATKE. VRATIO SE U DRUŠTVU NEKOG NEANDERTALCA NAD KOJIM JE USPEO DA DOBIJE ZAKONSKO TUTORSTVO.
NEANDERTALCA? TO MORA DA JE NEKA GREŠKA...
NE. INFORMACIJA JE TAČNA. SAMO PRODUŽI DA ČITAŠ.
MARTI MISTERIJA IMA NAPREDNE IDEJE, I BIO JE ČAK NEKOLIKO MESECI UDALJEN SA KATEDRE ZBOG TOGA ŠTO JE UČESTVOVAO U ANTIRATNIM DEMONSTRACIJAMA.

ČLAN JE MNOGIH PACIFISTIČKIH DRUŠTAVA I POKRETA ZA LJUDSKA PRAVA. NAPISAO JE RAZNE KNJIGE O EKOLOGIJI, MEĐU KOJIMA JE BEST-SELER „SOS ZA PLANETU ZEMLJU“.
HMM...
DOBRO. DOSTA TO MI JE DOVOLJNO.
POŠTO SAM SASLUŠAO SVE INFORMACIJE KOJE POSEDUJEMO, SMATRAM DA NE POSTOJE SMETNJE DA SE MARTIJU MISTERIJI NJEGOVOM POMOĆNIKU DA VIZA ZA ULAZAK U NAŠU ZEMLJU.
DAKLE, UDOVOLJIĆEMO VAŠOJ ŽELJI, PROFESORE **STROK**. MARTI MISTERIJA ĆE MOĆI DA SE PRIKLJUČI VAŠOJ EKSPEDICIJI.
OH, ZAISTA SE RADUJEM!
SMATRAM DA ĆE NAM MISTERIJINO ISKUSTVO BITI OD VELIKE KORISTI.
A JA, OPET, SMATRAM DA PRAVITE GRDNU GREŠKU!

AKO U OBLASTI U KOJU ŠALJEMO EKSPEDICIJU OTKRIJEMO NEŠTO ZANIMLJIVO, TAJ STRANAC ĆE BITI NEPOŽELJNI SVEDOK. JA SAM APSOLUTNO PROTIV NJEGOVOG UČEŠĆA!
HM...
...JA NISAM NI ARHEOLOG, NI NAUČNIK, DOKTORE KULI, ALI NE MOGU DA SHVATIM ŠTA BI U TOJ PUSTINJI MOGLO DA BUDE ZANIMLJIVO ZA MARTIJA MISTERIJU, A ŠTO BI NAMA NAŠKODILO.
VIŠE SAM SKLON DA VERUJEM DA VI SVOJ STAV ZASNIVATE NA NEKIM VAŠIM POGREŠNIM TEORIJAMA KOJE SMO ČULI VEĆ NEKOLIKO PUTA.
ŽAO MI ŠTO MORAM DA POTEŽEM PROŠLOST, ALI PODSETIĆU VAS DA STE PRE SEDAM GODINA GOTOVO IZAZVALI INCIDENT ONOM VAŠOM „TAJNOM“ EKSPEDICIJOM... I ONDA STE BILI SIGURNI DA ĆETE PRONAĆI „NEŠTO ZANIMLJIVO“.
...PRAVO JE ČUDO DA ONDA NISTE IZGUBILI GLAVU... PREMA TOME, ZA VAŠE DOBRO, SAVETUJEM VAM DA BEZ POGOVORA PRIHVATITE NAŠE ODLUKE.
PRISUSTVO MARTIJA MISTERIJE U OVOJ EKSPEDICIJI MOŽE DA BUDE SAMO OD KORISTI. TAJ ČOVEK JE VEOMA SPOSOBAN... NADAM SE DA SMO SE RAZUMELI, DOKTORE KULI.

NEWS
ČUVENI ARHEOLOG U NOVOJ EKSPEDICIJI
MARTI MISTERIJA
NEMA ŠTA, MARTI, POSTAJEŠ ZVEZDA. PITAM SE SAMO ŠTO VEĆ NISU POČELI DA PROIZVODE MAJICE SA TVOJIM LIKOM...
...ZNAČKE, PA MOŽDA I STRIPOVE SA TVOJIM PUSTOLOVINAMA, POREĐ ONIH FLAŠA GORDONA... KO ZNA, MOŽDA ĆE PODIĆI I NEKU VRSTU DIZNILENDA: „MISTERIJALEND"...
HM...
ZNAM ZAŠTO SI TAKO ZAJEDLJIVA, DIJANA, ALI NIŠTA TI NE VREDI. KOLIKO PUTA TREBA DA TI PONOVIM DA JA NISAM TAJ KOJI TI MOŽE PRIBAVITI VIZU ZA ULAZAK U TU ZEMLJU?
STVARNO NISAM JA ZA TO KRIV. PRETPOSTAVLJAM DA JE PROFESOR **STROK** IMAO PRILIČNO PROBLEMA DA UBEDI SVOJE DA POZOVU MENE I JAVU DA UČESTVUJEMO U EKSPEDICIJI.
RRGGG...
...STROKA SAM UPOZNAO PRE NEKOLIKO GODINA U PARIZU. SPRIJATELJILI SMO SE, ALI NISAM OČEKIVAO DA ĆE MI SE JAVITI.
HMM...
EXIT
TELEPHONE

U REDU. PRIZNAJEM DA SI OVOG PUTA U PRAVU. SAMO, ČINJENICA JE DA SE TRUDIŠ DA IZBEGNEŠ MOJE PRISUSTVO ČAK I ONDA KAD NEMA RAZLOGA ZA TO.
ALI ŠTA MOGU. VALJDA JE TO MOJA SUDBINA. ČEKAĆU TE OVDE, STRPLJIVA KAO PENELOPA.
A SADA, NE OSTAJE MI NIŠTA DRUGO NEGO DA TI POŽELIM SREĆAN PUT.
RGHHH!
OH, NARAVNO, I TEBI, JAVA!
CMOK!

SREĆNO... PAZITE DA SE SUVIŠE NE IZLAŽETE OPASNOSTI.
I, TAKO, MARTI MISTERIJA I NJEGOV VERNI JAVA, UDOBNO ZAVALJENI U LUKSUZNA SEDIŠTA AVIONA, KRENUŠE U SUSRET NOVOJ AVANTURI.
DRAGI PUTNICI, ŽELIMO VAM PRIJATAN LET. NALAZIMO SE NA VISINI OD...
POSLE NEKOLIKO ČASOVA AVION JE STIGAO NA CILJ.

ZAPOČELE SU NEOPHODNE CARINSKE FORMALNOSTI.
IZLAZ
ARGHHH!
ZNAM, JAVA, SVE SE OVO ODVIJA JAKO SPORO. UOSTALOM, SVUGDE U SVETU CARINICI SU ISTI KAD SU U PITANJU STRANI DRŽAVLJANI.
PASOŠI I VIZE BRIŽLJIVO SU KONTROLISANI. JEDAN DODATNI DOKUMENAT DOZVOLJAVA KRETANJE PO UNUTRAŠNJOSTI ZEMLJE.
ZATIM SU PUTNICI STIGLI DO MESTA GDE JE OBAVLJENA STROGA KONTROLA UNESENE VALUTE.
USLEDIO JE PAŽLJIV PREGLED PRTLJAGA, NOVINA, KNJIGA I ČASOPISA...
HEJ! HEJ! ŠTA RADITE?
SLUŽBENIK NA CARINI JE ŽUSTRO PREVRTAO LIST PO LIST.
TO SU SAMO ČASOPISI IZ MEDICINE. NE MORATE IH TAKO KIDATI! POLAKO! MOLIM VAS!

ČOVEK JE BIO NEOSETLJIV NA PROTESTE PUTNIKA. ĆUTKE JE OBAVLJAO SVOJ POSAO.
SLUŠAJTE, JA VAS NE RAZUMEM.
SECRET
JAVA, ŽAO MI JE, ALI MORAĆEŠ DA SE ODREKNEŠ ONOG ČASOPISA SA OBNAŽENIM LEPOTICAMA, KOJI SI PONEO.
RRGH!
POŠTO SU, NAJZAD, OBAVILI SVE FORMALNOSTI, JEDAN SLUŽBENIK IH JE PROVEO KROZ KOMPLIKOVANI LAVIRINT AERODROMSKIH HODNIKA.
INFORMACIJE
DOBRO DOŠAO, DRAGI MARTI!
MISTERIJA, SREĆAN SAM ŠTO TE PONOVO VIDIM!
STROK! STARI PRIJATELJU! KAKO SI?
IZVRSNO, SAD KAD SI TU. BOJAO SAM SE DA TI NEĆE DATI VIZU.

PRETPOSTAVLJAM DA SI MALO OSAMUĆEN ZBOG OVIH FORMALNOSTI. ALI, NE BOJ SE! POSLE PRVOG ŠOKA, VIDEĆEŠ DA SE NALAZIŠ U SRDAČNOJ I PRIJATELJSKOJ SREDINI.
MI, OVDE, ZAISTA, UMEMO DA UGOSTIMO PRIJATELJE, A TO ĆU TI I DOKAZATI.
LIMUZINA JE POVEZLA PUTNIKE ŠIROKIM DRUMOM, DUGIM OKO DEVEDESET KILOMETARA, KOJI POVEZUJE AERODROM SA CENTROM GRADA.
ZAHVALJUJUĆI TOME ŠTO NA PUTU NIJE BILO SAOBRAĆAJNE GUŽVE, UBRZO SU STIGLI MEĐU PREKRASNE GRAĐEVINE KOJE SU NA MARTIJA I JAVU OSTAVILE IZUZETAN UTISAK.
UŽIVALI SU POSMATRAJUĆI ZGRADE KOJIMA JE PATINA VREMENA DALA JOŠ LEPŠI IZGLED NEGO ŠTO BI IMALI BEZ NJE.

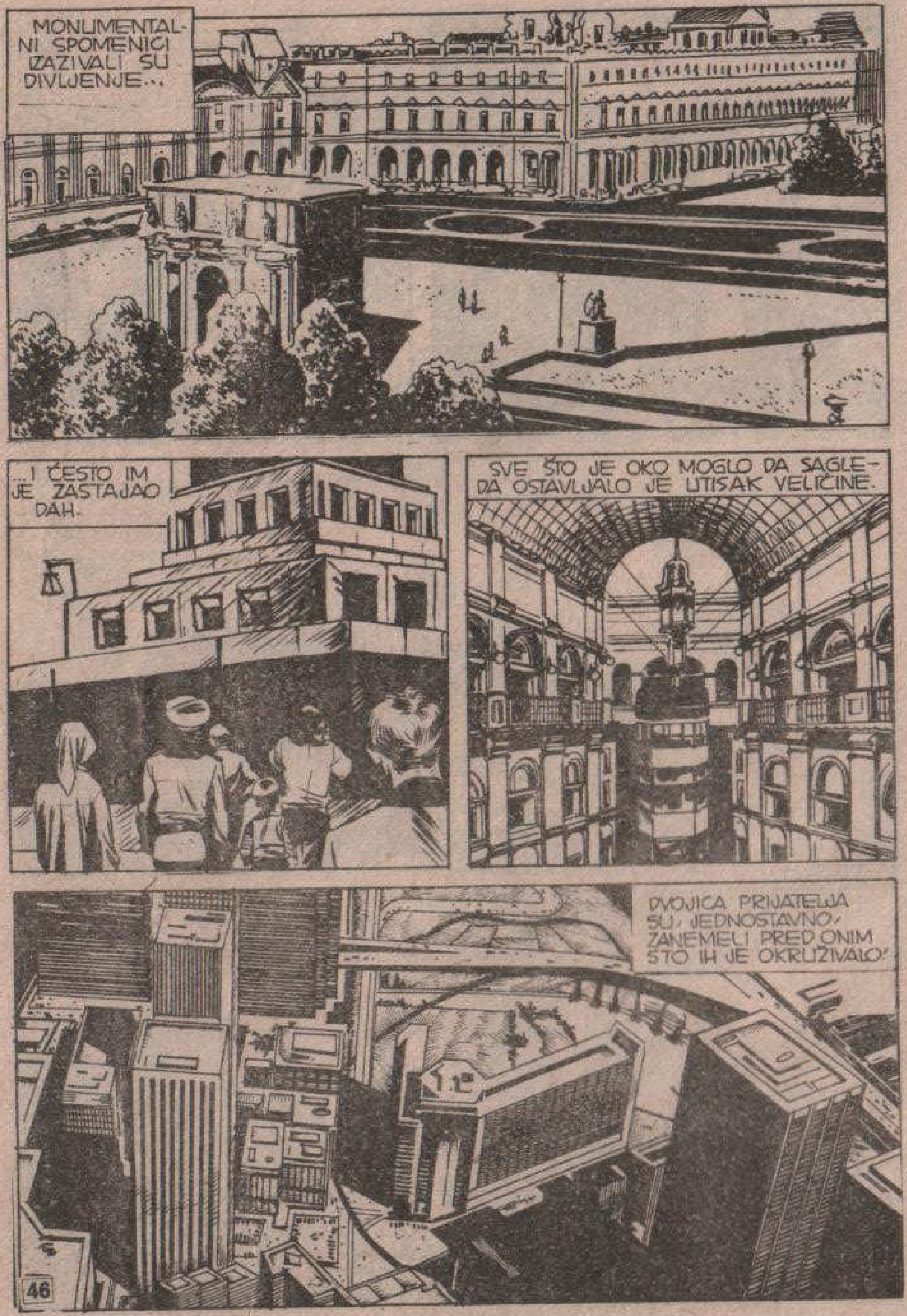
MONUMENTALNI SPOMENICI IZAZIVALI SU DIVLJENJE...
...I ČESTO IM JE ZASTAJAO DAH.
SVE ŠTO JE OKO MOGLO DA SAGLEDA OSTAVLJALO JE UTISAK VELIČINE.
DVOJICA PRIJATELJA SU, JEDNOSTAVNO, ZANEMELI PRED ONIM ŠTO IH JE OKRUŽIVALO!

ŠTA KAŽEŠ, MARTI?
DIVNO JE! OVO SAM NEKOLIKO PUTA VIDEO NA SLICI, ALI U STVARNOSTI JE SVE JOŠ LEPŠE!
BAŠ MI JE DRAGO ŠTO TI SE DOPADA. OVO JE MOJ GRAD I MENI JE PRIVLAČNIJI OD SVH OSTALIH KOJE ZNAM.
SUTRA SMO POZVANI NA PRIJEM, PA ĆEŠ BITI U PRILICI DA VIDIŠ UNUTRAŠNJOST PALATE.
DANAS SMO, MEĐUTIM, SLOBODNI. OTPRATIĆU TE U HOTEL. ZATIM, KAD SE MALO ODMORIŠ, ZAJEDNO ĆEMO VEČERATI I MALO POPRIČATI. ŠTA KAŽEŠ NA TO?
PRIZNAĆU TI DA SAM TOLIKO ZNATIŽELJAN DA ČUJEM ŠTA ME ČEKA DA UOPŠTE NI NE OSEĆAM UOBIČAJENI ZAMOR OD VREMENSKE RAZLIKE.
AHA! POSAO PRE SVEGA! ZAR NE, MARTI?
STIGLI SMO, STARI MOJ. OVAJ HOTEL IMA 6.000 POSTELJA, DVA BIOSKOPA, JEDNU VELIKU KONCERTNU DVORANU I VELIKI BROJ TRGOVINA. TU ĆEŠ NAĆI SVE ŠTO POŽELIŠ.

REKAO SAM DA ĆEŠ TU NAĆI SVE ŠTO POŽELIŠ. ALI, BOLJE JE DA SE ISPRAVIM. NAĆI ĆEŠ SKORO SVE ŠTO POŽELIŠ. NAIME, MORAĆEŠ UGUŠITI ŽELJU ZA DIJANOM.
»UGUŠITI ŽELJU«?
PRIJATELJU, SREĆAN SAM ŠTO ĆU MOĆI BAR ZA NEKO VREME DA SE OSLOBODIM OD NJENIH LJUBOMORNIH SCENA.
HA! HA! ONDA NEMA PROBLEMA!
NEKOLIKO ČASOVA JAVA I MISTERIJA SU SE ODMARALI OD DUGOG PUTOVANJA.
ZATIM, TAČNO U ZAKAZANO VREME, SIMPATIČNI ARHEOLOG JE DOŠAO PO NJIH.
EVO ODMORILI SMO SE I OBRIJALI. KUDA ĆEŠ DA NAS VODIŠ, PRIJATELJU?
SAMO NEKOLIKO KORAKA ODAVDE.

DOZVOLI MI, DRAGI PRIJATELJU, DA TI PREPORUČIM OVDAŠNJE SPECIJALITETE. SIGURAN SAM DA ĆEŠ IH PAMTITI DOK SI ŽIV.
HMGR! RGHHH
JAVA JE U PRAVU. PROBAĆEMO SVE ŠTO NAM PONUDIŠ. SIGURNI SMO U TVOJ DOBAR UKUS.
HEJ! NEĆEMO, VALJDA, I OVDE DA PROĐEMO KROZ CARINU.
NE, NE, NE BRINI. TO JE SAMO JEDAN LOKALNI OBIČAJ.
ČAK I AKO IMA SLOBODAN STO, MORA SE SAČEKATI DA TE KELNER OTPRATI DO NJEGA. U KRAJNJOJ LINIJI MI SMO SAČUVALI NEKE LEPE MANIRE KOJI SE DANAS SVE VIŠE ZABORAVLJAJU.
...NA PRIMER, SMATRA SE NEUČTIVIM AKO U LOKAL UĐETE U KAPUTU. ON SE OSTAVLJA U GARDEROBU.

„SVAKI PUT KAD SE NAZDRAVLJA, PRISTOJNO JE PODIĆI ČAŠU I PREMA GOSTIMA ZA SUSEDNIM STOLOM."
USKORO SU IZVRSNA SUPA OD REPE I KUPUSA SA KUVANIM MESOM I KISELOM PAVLAKOM, ODLIČAN ŠAŠLIK...
...PRILIČAN BROJ ČAŠICA KONJAKA I CRNOG VINA, ŠAMPANJCA, DOPRINELI DA ATMOSFERA BUDE VRLO VESELA...
...I DA RAZVEŽE JEZIKE DVOJICI STARIH PRIJATELJA.
HOĆEŠ LI MI SAD MALO BOLJE OBJASNITI KAKO JE ORGANIZOVANA EKSPEDICIJA?
PRAVO DA TI KAŽEM, SVI ZVANIČNI PODACI BIĆE NAM SAOPŠTENI TEK SUTRA NA PRIJEMU...
...ALI JA ĆU DA ODSTUPIM OD PRAVILA I POVERIĆU TI NEKE STVARI.

KAO ŠTO ZNAŠ, POČETKOM XX VEKA U SREDIŠNJEM DELU AZIJE DOGODILO SE NEŠTO NEOBIČNO.
„U RANO JUTRO, JEDNA KOMPOZICIJA ŽELEZNICE UPRAVO SE PRIBLIŽAVALA ŽELEZNIČKOM ČVORU."
„ISPUNJENI NADAMA I STRAHOVANJIMA, UKOČENI I NAMUČENI DUGIM PUTOVANJEM, PUTNICI SU IŠLI NA SEVER DA KOLONIZIRAJU NENASELJENE I NEPROHODNE PREDELE."
„DAN JE BIO SUNČAN, NA NEBU NIJE BILO NI NAJMANJEG OBLAČKA. TIM LJUDIMA, KOJI SU KRENULI DA SEBI OBEZBEDE NOVI ŽIVOT, VEROVATNO JE IZGLEDALO KAO DA SU IZBAČENI U NEKI MESEČEV PEJSAŽ."
„DOK JE DAN POLAKO OSVAJAO, JEDAN ČOVEK JE RASEJANO GLEDAO KROZ PROZORČE I TADA SE DOGODILO **ONO**!"

„PREKO PLAVOG NEBA MUNJEVITO JE PRE-
LETELA JEDNA SVETLOST...”
„...ODMAH ZATIM, OGROMNA VATRENA
KUGLA OBASJALA JE ZEMLJU...”

„...A OGROMNI PLAMENI JEZIK
POČEO JE DA LIŽE PO ČITA-
VOM HORIZONTU...”
„...VOZ JE KAO POMAHNITAO POČEO DA POIGRAVA NA ŠINAMA...”
ŠKRIIIP!
AAH!...
OOH!
ŠTA...

TI PUTNICI SU IMALI SREĆE DA SU SE NALAZILI 500 KILOMETARA SEVERNIJE. MOŽDA NE BI KASNIJE MOGLI PRIČATI ŠTA SE DESILO...
...TAMO GDE NOMADI ODLAZE RADI TRAMPE KRZNA ZA ŽIVOTNE NAMIRNICE, POSLEDICE EKSPLOZIJE BILE SU MNOGO STRAŠNIJE...
„...NEBO SE U PRAVOM SMISLU REČI PROVALILO...“
„...ZEMLJA SE TRESLA NEČUVENOM SILINOM. VRELI VETAR OBORIO JE SVAKU PREPREKU...“

„JEDNU GRUPU LOVACA USISALA JE VAZDUŠNA PIJAVICA. STADA I DIVLJE ŽIVOTINJE RAZBEŽALI SU SE NA SVE STRANE.“
NASTAO JE OPŠTI METEŽ. A EPICENTAR EKSPLOZIJE, DRAGI MOJ MARTI, BIO JE UDALJEN PREKO ŠEZDESET KILOMETARA...“
...U JEDNOM PUSTOM BAZENU.
„TAMO JE SVE RAZORENO U PREČNIKU OD TRIDESET KILOMETARA, RAZORNA SNAGA TE „STVARI“ NIŠTA NIJE POŠTEDELA. EKSPLOZIJA JE SPRŽILA ZEMLJU. NEKOLIKO PREOSTALIH STABALA ŠTRCALO JE KA NEBU KAO IZGORELE ŠIBICE.“

„...PLAMEN JE SVE UNIŠTIO U PREČNIKU OD DVESTA KILOMETARA. SEIZMIČKI TALASI EKSPLOZIJE UHVAĆENI SU ČAK U LONDONU. REGISTROVANJE JE TRAJALO ČITAVA DVA MINUTA ZATO ŠTO SU ONI DVA PUTA PREŠLI OBIM ZEMLJE PRE NEGO ŠTO SU UMINULI.
„...U MNOGIM EVROPSKIM GRADOVIMA, TOKOM NOĆI, NA NEBU JE PRIMEĆEN RUŽIČASTI BLESAK."
„NEKI SU TE ZNAKE PROTUMAČILI KAO PREDZNAK NASTUPAJUĆEG KRAJA SVETA."
ZATIM, VRLO BRZO, UZBUĐENJE KOJE JE U SVETU IZAZVALA TA „STVAR" SE UTIŠALO.

ORGANIZOVANO JE NEKOLIKO EKSPEDICIJA, ALI NIJEDNA SE NIJE VRATILA S REZULTATIMA. EKSPLOZIJA JE OSTALA MISTERIJA.
HMM...
PREMA TOME, CILJ NAŠE MISIJE BIO BI DA UTVRDIMO UZROK TOGA ŠTA SE DESILO.
TAČNO. KAO ŠTO ZNAŠ, BILO JE MNOGO PRETPOSTAVKI, JEDNA SMELIJA OD DRUGE. NEKI SU TVRDILI DA JE EKSPLOZIJU IZAZVAO NEKI SVEMIRSKI BROD VANZEMALJSKIH BIĆA KOJI SE ZAPALIO U DODIRU SA ATMOSFEROM.
„DRUGI SU GOVORILI O PADU OGROMNOG METEORITA, OD KOGA, MEĐUTIM, NIJE PRONAĐEN NIKAKAV TRAG."
BILO IH JE I TAKVIH KOJI SU IZNELI PRETPOSTAVKU O SUDARU ZEMLJE SA „CRNOM RUPOM"... NEKI SU VEROVALI DA JE TO BIO SUDAR SA KOMADIĆEM ANTIMATERIJE.
NO, NEĆU TI TIME DOSAĐIVATI JER TI TE STVARI ZNAŠ BOLJE OD MENE. UKRATKO, O TOME ŠTO SE DESILO NEMA NIJEDNE PRIHVATLJIVE TEORIJE.

HM... NADAJMO SE DA ĆEMO MI NEŠTO USPETI DA RAZREŠIMO. MADA, PRAVO DA TI KAŽEM, SUMNJAM. ALI, ZAR NEMAŠ NIŠTA VIŠE DA MI KAŽEŠ, STARI MOJ... HM... MISLIM „PRIVATNO"?
PA... HM...
JEDAN ČLAN NAŠE EKSPEDICIJE, PROFESOR **KULI** TE MRZI VEROVATNO ĆE POKUŠATI DA TI NEŠTO PODMETNE KAKO BI DOKAZAO DA JE BIO U PRAVU KAD SE ZALAGAO DA NE BUDEŠ POZVAN.
PRIPAZI! KULI JE VEOMA PREPREDEN. ON ZBOG SVOJIH POSTUPAKA ZAPADA U NEPRILIKU, ALI SE SVAKI PUT VEŠTO IZVUČE.
TO JE JEDINO NEPRIJATNO ŠTO TI MOGU REĆI ŠTO SE OSTALOG TIČE, DOČEKUJEMO TE OBERUČKE!
A SAD NA SPAVANJE SUTRA ĆE BITI PRIJEM I MORAĆEŠ SE PREDSTAVITI U PUNOJ SVETLOSTI AKO ŽELIŠ DA OSTAVIŠ DOBAR UTISAK NA TREĆEG ČLANA NAŠE EKSPEDICIJE...
O KOME TI JOŠ NISAM NIŠTA REKAO.

TREĆEG ČLANA? A KO BI TO MOGAO BITI?
HEJ, STRPI SE MALO PA ĆEŠ VIDETI! ČEKAJ I VIDEĆEŠ!
MARTI SE POVUKAO U SVOJU SOBU, OSTAVLJAJUĆI ZA DRUGU PRILIKU DA VIDI LEPOTE GRADA.
BILO JE TU, ZAISTA, MNOGO MESTA, SA NEVIĐENIM REMEK-DELIMA KOJA JE VREDELO POSETITI.
ALI, UMOR JE SAVLADAO DVOJICU PRIJATELJA, PA SU POSETE MUZEJIMA, KATEDRALAMA, TRGOVIMA... ODLOŽENE.

TE VEČERI, TREBALO JE DA MARTI MISTERIJA I JAVA PRISUSTVUJU JEDNOM PRIJEMU.
TU SU BILI PRISUTNI MALOBROJNI I VEOMA ODABRANI GOSTI.
MOŽETE PROĆI!
DAKLE, ŠTA KAŽEŠ? O SVEMU SE VODI RAČUNA.
DA. OSEĆAM SE VEOMA SIGURAN. NI MUVA NE MOŽE SLETETI NA NAS.
HM...

PRETPOSTAVLJAM DA JE TO NEKI VIC. HM... ČUDAN SMISAO ZA HUMOR.
OVDE SE NE SMEJEMO TAKVIM STVARIMA.
DOĐI DA TE UPOZNAM SA OSTALIM ČLANOVIMA EKSPEDICIJE...
ONO JE ONAJ KULI O KOME SAM TI PRIČAO... VIDEĆEŠ DA ĆE BITI VRLO LJUBAZAN.
PROFESOR KULI... PROFESOR MISTERIJA.
OH, KAKO MI JE DRAGO ŠTO SAM VAS UPOZNAO, DRAGI PRIJATELJU.
I MENI, DRAGI KOLEGA.

KAŽITE... TREĆI ČLAN EKIPE JOŠ NIJE STIGAO?
HM... TU JE... AH, EVO GA...
MALO... OVAJ... MALO JE STAR, ZAR NE? HOĆE LI IZDRŽATI?
ŠTA? MA NE, NIJE...
DRAGO MI JE, PROFESORE MISTERIJA. JA SAM PROFESORKA TIMON.
ALI, AKO VAM JE DRAŽE, MOŽETE ME ZVATI JEDNOSTAVNO NAĐA.
HM... KOLIKO JA ZNAM...
HA! HA! HA! OVO NISI OČEKIVAO, JE LI?

NAĐA TIMON, NAJLEPŠI PROFESOR AKADEMIJE NAUKA.
SAD VAS OSTAVLJAM SAME. ČUVAJ SE, NAĐA! KLADIO BIH SE DA JE SIMPATIČNI MARTI NEODOLJIV KADA JE U DRUŠTVU TAKVE DEVOJKE KAO ŠTO SI TI.
HMGGR! RGHH HMMM!
?
HA! HA! HA!

HM... S OBZIROM DA SU NAS OSTAVILI SAME, ISKORISTIĆU PRILIKU DA VAS PONUDIM PIĆEM.
MOGU LI DA ČUJEM KAKVO MESTO ZAUZIMATE U EKSPEDICIJI?
PRAVO DA VAM KAŽEM, JA...
NEMOJTE MI SAMO REĆI DA SE NE POZNAJEMO DOVOLJNO DA BISTE MI SE POVERAVALI.
HA! HA! NE! PROBLEM JE U TOME ŠTO NE ZNAM DA LI STE SPREMNI DA MI POVERUJETE!
?
VIDITE, JA VAM POSEDUJEM... NAZOVIMO TO... SPOSOBNOSTI... ČIJE POREKLO JE APSOLUTNO NEPOZNATO, ALI IH PROUČAVA AKADEMIJA NAUKA...

...KAD DODIRNEM NEKI PREDMET I KONCENTRIŠEM SE NA NJEGA, U STANJU SAM DA REKONSTRUIŠEM NJEGOVU ISTORIJU ...DA VAM DO DETALJA ISPRIČAM SVE U VEZI S NJIM...
...U GLAVI MI PROLAZE SLIKE, POMALO KAO FILM, A PONEKAD OSEĆAM TAKO SNAŽNE SENZACIJE DA DANIMA ZBOG TOGA BIVAM OŠAMUĆENA.
TAMO KUDA IDETE MOGLA BIH BITI OD VELIKE KORISTI. AKO PRONAĐETE NEKI IZUZETAN PREDMET, JA ĆU ODMAH MOĆI DA VAM DAM POJEDINOSTI O NJEGOVOM POREKLU.
A SAD, POČNITE I VI DA SE ISMEVATE SA MNOM, KAO ŠTO RADE SVI OSTALI.
!
DA SE ISMEVAM S VAMA? TO MI NE PADA NA PAMET. ODUVEK SAM ŽELEO DA UPOZNAM JEDNU TAKVU OSOBU.
I JA SAM U NEKOLIKO MAHOVA BIO U PRILICI DA PROVERIM POSTOJANJE NEKIH PARANORMALNIH „MOĆI“.

ZATO MOŽETE BITI SIGURNI DA ĆEMO SE ODLIČNO SLAGATI, NAĐA.
I JA TAKO MISLIM!
VI STE PRVA OSOBA KOJA MI NIJE DALA NEŠTO DA «ISPITAM» SKEPTIČKI NASTOJEĆI DA ME ODMAH STAVI NA PROBU.
JA ĆU VAM, UMESTO TOGA, JEDNOSTAVNO PONUDITI RUKU I ZAMOLIĆU VAS DA MI BUDETE VODIČ U ŠETNJI KROZ OVU PALATU.
OH! DA... DA...

?
ŠTA JE? IMAM UTISAK DA STE SE STRESLI...
OH, NE OBRAĆAJTE PAŽNJU NA TO. MALO MI JE HLADNO.
NEKOLIKO ČASOVA KASNIJE, POSLE ZAVRŠETKA PRIJEMA, MARTI MISTERIJA JE POMALO SMETEN LEŽAO U HOTELSKOJ SOBI.
VMS-22

NAPOLJU SE GRADSKA VREVA POLAKO STIŠAVALA.
TA NAĐA JE BAŠ SIMPATIČNA DEVOJKA. ŠTETA ŠTO OVO NIJE NEKI FILM O DŽEMSU BONDU.
SAD BI, IZNENADA, NEKO ZAKUCAO NA VRATA. JA BIH USTAO DA OTVORIM I...
KUC KUC
NEVEROVATNO! KO BI TO MOGAO DA BUDE U OVO DOBA?

VI ?! IZVOLITE... UĐITE, MOLIM VAS!
ŽAO MI JE SAMO ŠTO NEMAM HLADNOG PIĆA.
HM...
SAD NEMAMO VREMENA ZA ŠAMPANJAC I OSTALO... NAMA NIJE DOZVOLJENO DA U HOTELU ULAZIMO U ODELJENJE U KOME SU STRANCI.
ALI S OBZIROM DA SAM ČLAN AKADEMIJE NAUKA, ZA MENE SE PRAVE MALI IZUZECI, POD USLOVOM DA SE DUGO NE ZADRŽAVAM.
HM...
IZ VAŠEG TONA ZAKLJUČUJEM, NA SVOJU ŽALOST, DA NE NAMERAVATE DA PROVEDETE JEDNO ROMANTIČNO VEČE.
TAKO JE.

JEDNOSTAVNO, DOŠLA SAM DA VAM KAŽEM DA ODUSTANETE OD EKSPEDICIJE! VEĆ SUTRA SE VRATITE KUĆI, IZMISLITE NEKI IZGOVOR I DIGNITE RUKE OD SVEGA!
ALI...
ŠTA VI TO GOVORITE? ZAŠTO BI TREBALO DA ODUSTANEM?
VEČERAS... NA PRIJEMU, UPITALI STE ME ZAŠTO SAM ZADRHTALA.
KAD SAM DODIRNULA VAŠ SAKO, OSETILA SAM DA JE TOLIKO „NABIJEN" MRŽNJOM DA MI ČAK NIJE BILO NI POTREBNO DA SE KONCENTRIŠEM DA BIH JE OSETILA.
RECITE, DA LI STE TAJ SAKO UVEK IMALI UZA SE? DA SLUČAJNO NIJE „DOLAZIO U DODIR" SA PUKOVNIKOM KULIJEM?
PA... NARAVNO DA SAM GA UVEK IMAO UZA SE. OBUKAO SAM GA NEPOSREDNO PRE PRIJEMA.
HM... DA GA SLUČAJNO NISTE DALI NA ČIŠĆENJE ILI PEGLANJE OVDE U HOTELU?

POGODILI STE... U KOFERU SE BIO IZGUŽVAO, ALI NE VIDIM ŠTA...
...HAJDE, POMOZITE MI... MORAMO OPARATI POSTAVU...
OVDE JE... ZAŠIVENA IZA DŽEPIĆA...
ŠTA JE TO OVDE?... HOĆETE LI MI VEĆ JEDNOM OBJASNITI?!
RRRiiP!
HEJ! TO MI JE JEDINI SVEČANI SAKO! AKO BUDE JOŠ KOJI PRIJEM, JA...

EVO JE!
ŠTA?
ŠTA JE TO, BESTRAGA? KO GA JE TU STAVIO?
TO JE OSIGURANJE PUKOVNIKA KLIJJA DA NEĆETE NAPUSTITI ZEMLJU SEM AKO ON TO NE POŽELI... GLEDAJTE!
MIKROFILM... VEROVATNO NE PRIKAZUJE NIŠTA ZANIMLJIVO, ALI BIO BI DOVOLJAN DA BUDETE OPTUŽENI ZA ŠPIJUNAŽU!
STO MU GROMOVA! A VI...
JA SAM „OSETILA" NJEGOVO PRISUSTVO. KLIJ VAS PROSTO PATOLOŠKI MRZI.

A KAD SE VEĆ U POČETKU OVAKO PONAŠA, MOŽETE ZAMISLITE ŠTA ĆE KASNIJE BITI. ŠTA KAŽETE NA OVO?
DA LI I POSLE OVOGA JOŠ NAMERAVATE DA OSTANETE OVDE?
HM...
...PA NE ZNAM KAKAV BIH IZGOVOR MOGAO IZMISLITI DA ODEM. A OSIM TOGA...
...SVE OVO JE ZAGOLICALO MOJU RADOZNALOST. OSTAJEM!
SLUŠAJTE, ŽELEO BIH JA VAS NEŠTO DA UPITAM... DA LI STE SIGURNI DA NE ŽELITE DA OSTANETE? MISLIO SAM, OVDE, VEČERAS.
HM...
NE, DRAGI MOJ PROFESORE. BOLJE JE DA NE OSTANEM.
LAKU NOĆ.

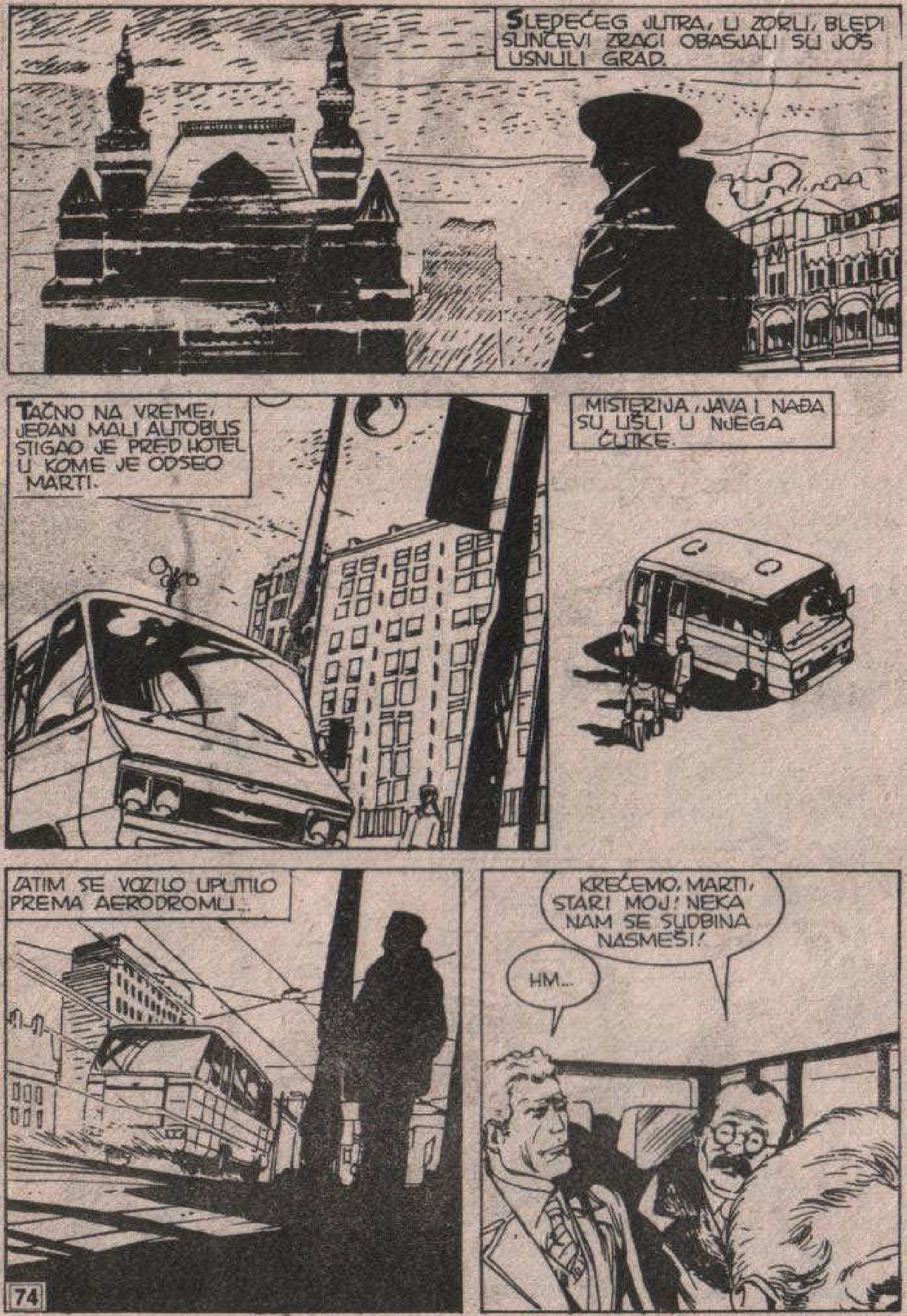
SLEDEĆEG JUTRA, U ZORU, BLEDI SUNČEVI ZRACI OBASJALI SU JOŠ USNULI GRAD.
TAČNO NA VREME, JEDAN MALI AUTOBUS STIGAO JE PRED HOTEL U KOME JE ODSEO MARTI.
MISTERIJA, JAVA I NAĐA SU UŠLI U NJEGA ČUTKE.
ZATIM SE VOZILO UPUTILO PREMA AERODROMU...
KREĆEMO, MARTI, STARI MOJ! NEKA NAM SE SUDBINA NASMEŠI!
HM...

RECI MI, MOLIM TE, GDE JE NAŠ ZAJEDNIČKI PRIJATELJ KULI?
KULI?
PA, TAJ MOMAK JE NEŠTO POSEBNO. ON ĆE NA AERODROM STIĆI LIMUZINOM.
ON SMATRA DA JE TO PITANJE PRESTIŽA. NIKADA SEBI NE BI DOZVOLIO DA SE TRUCKA U AUTOBUSU.
HMM. „SVIĐA" MI SE NJEGOVA „JEDNOSTAVNOST".
HA! HA! HA! DANAS SI POSEBNO ZAJEDLJIV!
NISAM... SAMO SAM NESTRPLJIV DA ŠTO PRE STIGNEM NA CILJ.
OSEĆAM SE KAO TRKAČKO GRLO PRED START.
HA! HA! HA!

KASNIJE, JEDAN VOJNI AVION JE UZLETEO SA PISTE.
...I ZAPOČEO DUGO PUTOVANJE PREMA SEVEROISTOKU.
SVAKO OD PUTNIKA JE BIO ZADUBLJEN U SVOJE MISLI.
ZAŠTO ĆUTIŠ, MARTI? REČI NEŠTO.
OH! UŽASNO SAM STIDLJIV PA NE ZNAM ŠTA DA KAŽEM.
HA! HA! HA!

HM... MARTI POKUŠAVA DA BUDE DUHOVIT, ALI JA „OSEĆAM" DA JE VRLO ZABRINUT.
KULI JE TVRD ORAH, A UŽASNO JE AMBICIOZAN. VEĆ I SAMA POMISAO DA TREBA S NEKIM DA DELI OTKRIĆE DOVODI GA DO LUDILA.
ON SVOJ KARIJERIZAM KAMUFLIRA KAO ODANOST SVOJOJ DOMOVINI. U STVARI, BAŠ NJEGA BRIGA ZA SVE. MOGAO BIH DA SE OPKLADIM DA BI ZA SVOJU KORIST ŽRTVOVAO I ONO U ŠTO SE DANAS KUNE.
NO... NE VREDI DA SE UNAPRED UZBUĐUJEM. MORAĆU DOBRO DA PAZIM NA NAŠE GOSTE.

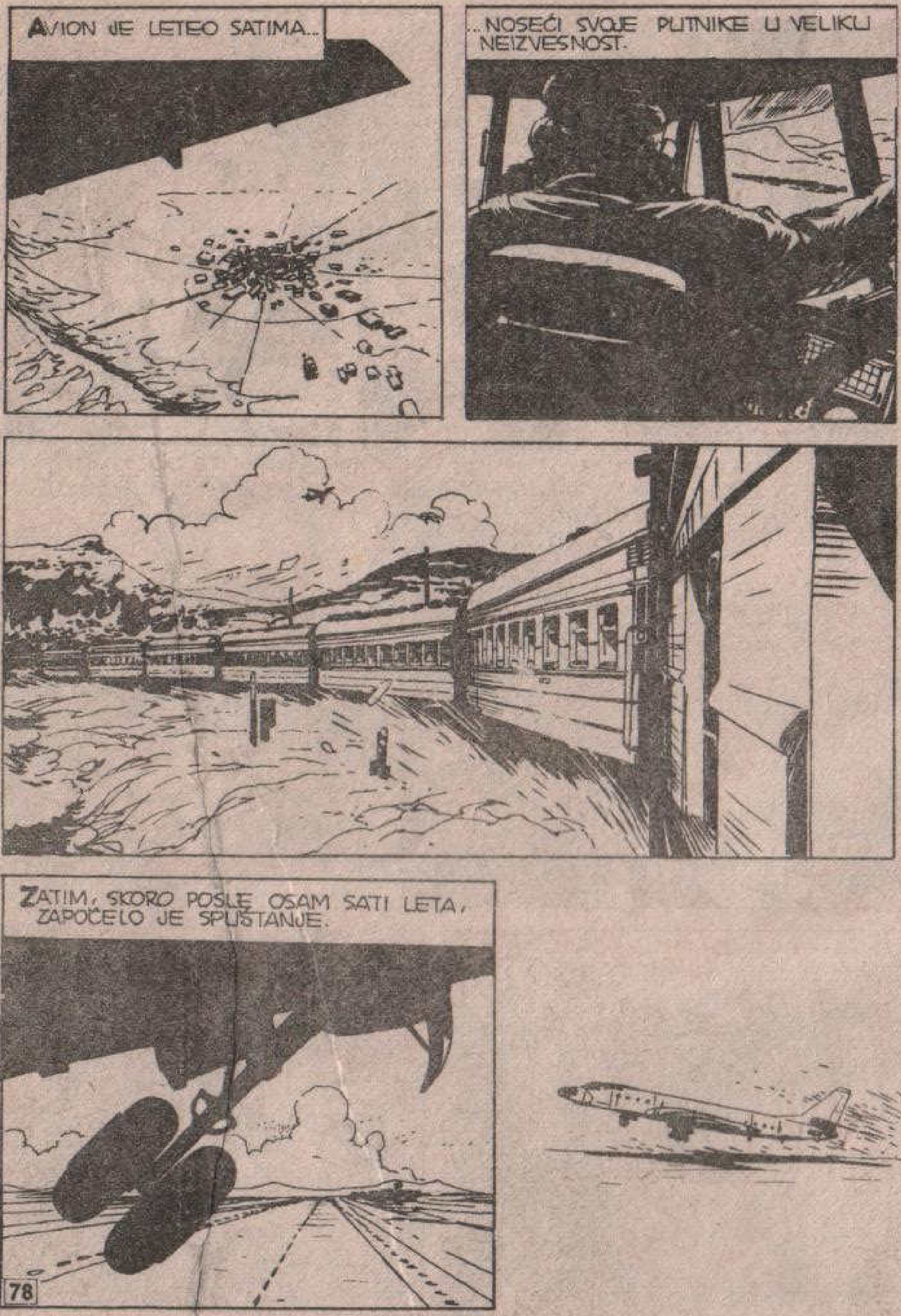
AVION JE LETEO SATIMA...
...NOSEĆI SVOJE PUTNIKE U VELIKU NEIZVESNOST.
ZATIM, SKORO POSLE OSAM SATI LETA, ZAPOČELO JE SPUŠTANJE.

SAVETUJEM VAM DA NAVLIČETE RUKAVICE, KAPUT I STAVITE KAPE, PRIJATELJI. UTVRDIĆETE DA JE OVDE MNOGO HLADNIJE NEGO ŠTO STE ZAMIŠLJA-
U TO I NE SUMNJAM. IMAMO BOGATU MAŠTU, ALI TO NE MOŽEMO DA DOČARAMO.
HA!HA!
NE ZNAM ŠTA JE NAŠEM KOLEGI STROKU. ČIM ONAJ STRANAC OTVORI USTA, ON POČNE DA SE CEREKA.
PIH! SMEJE SE NJEGOVIM „DUHOVITIM" OPASKAMA.
HM... NISAM TO OČEKIVAO OD PROFESORA STROKA. MISLIO SAM DA JE RAZUMNIJI.
PA, NEMOJTE BITI TAKO STROGI. ONI SU PRIJATELJI.

FIIJUU!
BRR... BIO SI U PRAVU, STARI MOJ... UŽASNO JE HLADNO!
HE! HE! ŠTA SAM TI REKAO? VIDEĆEŠ DA JE NOĆU JOŠ GORE!
NOĆ SU PROVELI U UDOBNOM I DOBRO ZAGREJANOM HOTELU.

A, UJUTRO, STROK JE UPOZNAO OSTALE SA DETALJIMA EKSPEDICIJE.
PRIPREME SU TEKLE MIRNO.
KAKO SE OSEĆAŠ?
MADA RASPOLOŽENJE MARTIJA MISTERIJE NIJE BILO BAŠ NAJSJAJNIJE...
PA, DOSTA DOBRO, ALI IMAM UTISAK DA SAM NEKAKO SPUTAN.
TO JE MOŽDA ZATO ŠTO IZMEĐU TEBE I KULIJA POSTOJI NETRPELJIVOST.
IAKO STE, NAIZGLED, LJUBAZNI JEDAN PREMA DRUGOM, MEĐU VAMA SE OSEĆAJU VARNICE.
HMM...

ALI, VALJDA, ĆE SVE PROĆI DOBRO.
JA ĆU SE TRUDITI DA TI POMOGNEM KOLIKO MOGU. SVI U EKSPEDICIJI SMO TI NAKLONJENI...
...IZUZEV KULIJA. NA ŽALOST, ON JE OPASNIJI OD PETORICE DRUGIH.
OHH...
ŠTA JE SAD?

OSETILA SAM NEŠTO... **ILI NEKOG OPASNOG...** TU BLIZU NAS...
ALI...
ŠTO MU GROMOVA!

TJUP!!
PA...PA TO JE NEKI STARAC!
NA SVOM JEZIKU, STARAC JE VIKAO NEŠTO NERAZUMLJIVO.
ALI, GESTOVI SU MU IZRAŽAVALI NESKRIVENE PRETNJE UPUĆENE MARTIJU MISTERIJI.
ZATIM, POŠTO JE ISKALIO SVOJ GNEV, IZNENADA SE UDALJIO...
...OSVRĆUĆI SE S VREMENA NA VREME DA BI DOBACIO NOVE UVREDE.
ŠTA JE REKAO?
HM... I JA SAM MALO USPELA DA RAZUMEM.
GOVORIO JE DIJALEKTOM KOJI JA DOBRO NE POZNAJEM. U SVAKOM SLUČAJU, SUŠTINU SAM SHVATILA.

ZBOG TVOJE PLAVE KOSE, ON TE JE POISTOVETIO SA "JEDNIM OD ONIH KOJI DOLAZE IZDALEKA".
?
NEMOJ ME PITATI KO SU TI, JER POJMA NEMAM. PREMA STARČEVIM REČIMA, TO SU BILI "VRAČEVI"...
...I ONI SU KRIVCI ZA "VELIKU VATRU" KOJA SE RAZBUKTALA NEDALEKO ODAVDE.
BEZ SUMNJE, RADI SE O LUDAKU, ALI MOŽDA I O SVEDOKU KOJI JE PRISUSTVOVAO ONOJ UŽASNOJ EKSPLOZIJI.
ALI, KAD SAM GA DODIRNULA, IMALA SAM ČUDAN OSEĆAJ.
KAO DA JE NEDAVNO U RUKAMA DRŽAO NEKI PREDMET KOJI JE DOŠAO IZ DALEKA... SA NEKOG **VEOMA UDALJENOG** MESTA.

RGHHR! RHH!
A, ŠTA SAD?
AH! TU STE! PROFESOR STROK VAS TRAŽI NA SVE STRANE!
KULI!
NASTOJTE DA SE NE UDALJAVATE OD OSTALIH I DA NE LUTATE PO OKOLINI. BIĆETE NAM POTREBNI.

TAKO BIH MU RADO RAZBIO NOS! KAD SAMO POMISLIM DA JE POKUŠAO DA ME STRPA U ZATVOR.
OSTAVI SE SAD TOGA.
U SLUČAJU SPORA, NJEGOVA REČ ĆE UVEK VIŠE VAŽITI OD TVOJE, NA ŽALOST. OBUZDAJ SVOJ BES PA ĆEŠ VIDETI DA ĆE SVE BITI U REDU.
TRAS

UUUH... HM!

NAREDNOG DANA, POŠTO SU OBAVLJENE I POSLEDNJE PRIPREME, EKSPEDICIJA SE UKRCALA U NEKOLIKO „SNEŽNIH MEČAKA".
...KOJE SU JE PONELE PREMA SEVEROISTOKU.
BILO JE TO DUGO I ISCRPLJUJUĆE PUTOVANJE. PO NERAVNOM I SNEGOM POKRIVENOM TERENU, VOZILA SU SPORO NAPREDOVALA.
TEŠKOM MUKOM PREVALJIVALI SU JEDVA DVESTA KILOMETARA DNEVNO.

TERITORIJA JE BILA POTPUNO PUSTA, A SAMO SU KRDA IRVASA ZAPREPAŠĆENO POSMATRALA METALNA „ČUDOVIŠTA"...
...A PREPLAŠENI ČUVARI STADA KRILI BI SE PRI PROLAZU TIH „NEPOZNATIH" MAŠINA.
STRPI SE JOŠ MALO, MARTI! JOŠ NEKOLIKO DANA PA ĆEMO STIĆI.
NISAM TE JOŠ PITAO, STROK, IMAŠ LI TI NEKU SVOJU TEORIJU O OVOJ POJAVI?
NARAVNO! JA SAM PRISTALICA TEORIJE O KOMETI... KOMETI SA LEDENOM GLAVOM...

„...ONA NIJE BILA PRIMEĆENA JEDNOSTAVNO ZATO ŠTO JE DOŠLA SA JEDNE NEBESKE TAČKE KOJA JE SUVIŠE BLIZU SUNCA PA JE STOGA BILA SKORO NEVIDLJIVA."
NO, NE ISKLJUČUJEM NI DRUGE HIPOTEZE... KO ZNA, MOŽDA SU TU EKSPLOZIJU IZAZVALI I TVOJI PRIJATELJI IZ ATLANTIDE, KOJE ČESTO POMINJEŠ U SVOJIM KNJIGAMA.
A SAD ĆU TE NEŠTO ZAMOLITI STROGO POVERLJIVO... POZAJMI MI ONE JAVNE ČASOPISE DA IH MALO PRELISTAM.
HA! HA!
NAJZAD, POSLE ŠESTODNEVNOG PUTOVANJA, „SNEŽNE MAČKE" STIGLE SU DO GRANICE ZONE KOJA JE BILA ZAHVAĆENA EKSPLOZIJOM.
OPUSTOŠENA ZONA
OKA

EKSPEDICIJA JE BILA NA LICU MESTA.
RGHHHR!
DA... I JA SAM PRIMETIO...
OVAKO VISOKO DRVEĆE JOŠ NISAM VIDEO. ČUDNO, NAROČITO AKO IMAMO U VIDU DA JE IZRASLO POSLE ONE EKSPLOZIJE.

STIGLI SMO! MOŽEMO POČETI DA PODIŽEMO ŠATORE.
ALI, PRE NEGO ŠTO ZAPOČNEMO MARŠ PREMA EPICENTRU, PREDLOŽIO BIH DA NAZDRAVIMO ZA USPEH NAŠEG PODUHVATA.
RGH
!
?
OH, ŠTA JE TO BILO?

ŠTO MU GROMOVA... LIČILO MI JE...
MARTI! TAMO!
KAO DA SE NEŠTO MIČE KROZ ŠUMU...
RRRRRGHHHH!!
NEŠTO ŠTO SAVIJA DRVEĆE KAO DA SU OBIČNE GRANČICE.
ZATIM SE STRAŠNI URLIK PONOVIO.
RRRGH

KULI JE DAO ZNAK NEKIM ČLANOVIMA EKSPEDICIJE.
BRZO, ONI SU IZ SVOJIH TORBICA IZVODILI MODERNE AUTOMATSKE PUŠKE.
HM, MALO NEOBIČNO NAORUŽANJE ZA JEDNU NAUČNU EKSPEDICIJU!
KRAK!
KRAK!
KRAK!
GRRRR

MAJKO MILA!
...LOS... DŽINOVSKI LOS...

HOĆE LI ČLANOVI EKSPEDICIJE SAVLADATI DŽINOVSKOG LOSA? KAKO JE MOGUĆE DA POSTOJI LOS TAKVIH RAZMERA? ŠTA ĆE UČINITI MARTI? NA OVA, I SLIČNA PITANJA POTRAŽITE ODGOVORE U SLEDEĆOJ 23. SVESCI VANREDNOG LUNOVOG MAGNUS STRIPA!

STORIA DEL WEST

U SLEDEĆEM BROJU

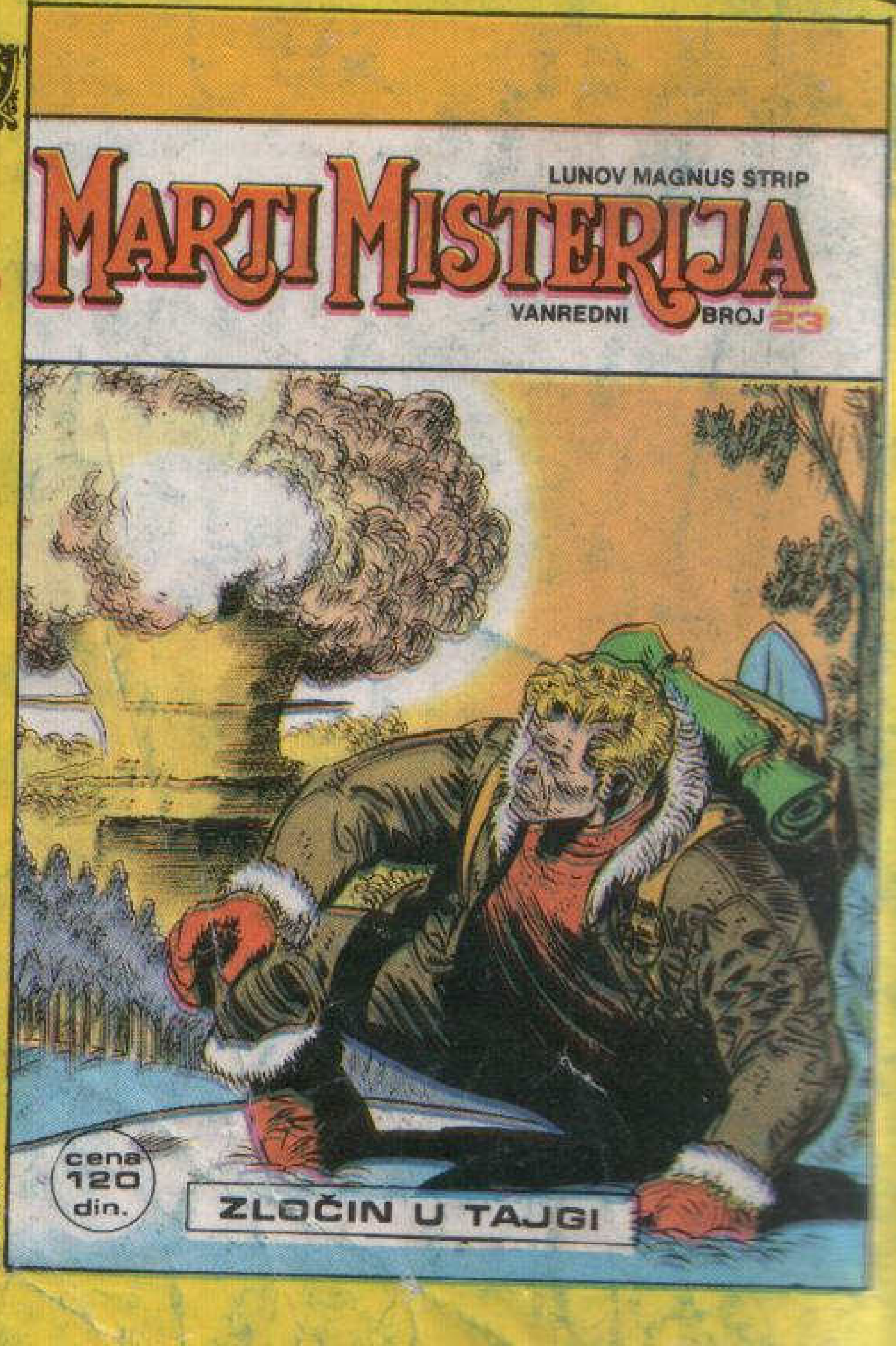

EKSPEDICIJA nastavlja traganje za uzrocima i posledicama tajanstvene eksplozije u tajgi. U vazduhu se oseća dah smrti. Sukob je neizbežan. . . u epizodi

ZLOČIN U TAJGI